

Rochechouart

Famille de  
**Rochechouart**  
 vicomtes de Rochechouart

## Limousin, Marche, Angoumois Haute-Vienne

vicomté au XIV<sup>e</sup> siècle - extinction : ~1462 (Foucauld)  
 La famille possède Vivonne (jusqu'en 1711)  
 et Montpipeau (jusqu'en 1743).

**Mortemart (Marche)** : entrée par alliance (1256) dans la Maison de Rochechouart, issue des vicomtes de Limoges, et donnée en partage à Guillaume II, fils d'Aymeric VIII, vicomte de Rochechouart.

**Armes :**

«Fascé nébulé (ou ondé) d'argent et de gueules»  
 ou «Fascé ondé de 6 pièces d'argent et de gueules»  
 ou «Fascé ondé enté d'argent...»

«De gueules à trois fascés nébulés d'argent, à la bordure d'azur» (vicomté : Louis de Rochechouart)

**Devise** : «Ante mare undet» (on trouve aussi undae et même undoe)

**Supports** : 2 griffons de sable (ou lions ailés, ou d'or) colletés de gueules, bordés d'argent.

**Sources complémentaires :**

euweb.cz, Héraldique & Généalogie,  
 BnF, Mss, Pièce originales 2997 (dossier Vigny),  
 nouvelles acquisitions françaises 783/784/785  
 paroisse Saint-Nicolas des Champs,  
 Archives généalogiques et historiques de la Noblesse de France (M. Lainé, tome XI, 1850, article Testu de Balincourt pp. 395 à 429, p. 404 sur alliance Testu)  
[http://www.heralogic.eu/txt\\_bs1866\\_evmon.html](http://www.heralogic.eu/txt_bs1866_evmon.html) : Armorial des Evêques de Montpellier - par M. A. Fourtier - 1866,  
 Aquitaine Nobility,  
 Dictionnaire de la Noblesse (Google books),  
 Contribution d'Antoine de Nadaillac (11/2008),  
 Contribution de Gilles de Blignières (02/2011) à propos des alliances Salagnac et Pérusse

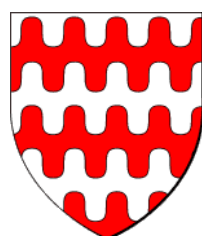

Rochechouart  
 Aymeric IX



Rochechouart  
 Louis, vicomte

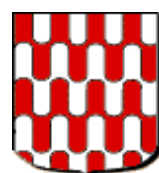

Rochechouart-  
 Mortemart



Mortemart

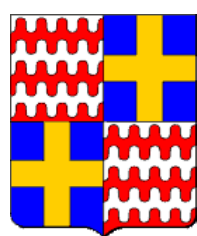

Rochechouart-  
 Faudoas



Rochechouart  
 Gabriel

# Rochechouart

## Origines

Mérovingiens

comtes de Toulouse

comtes de Limoges

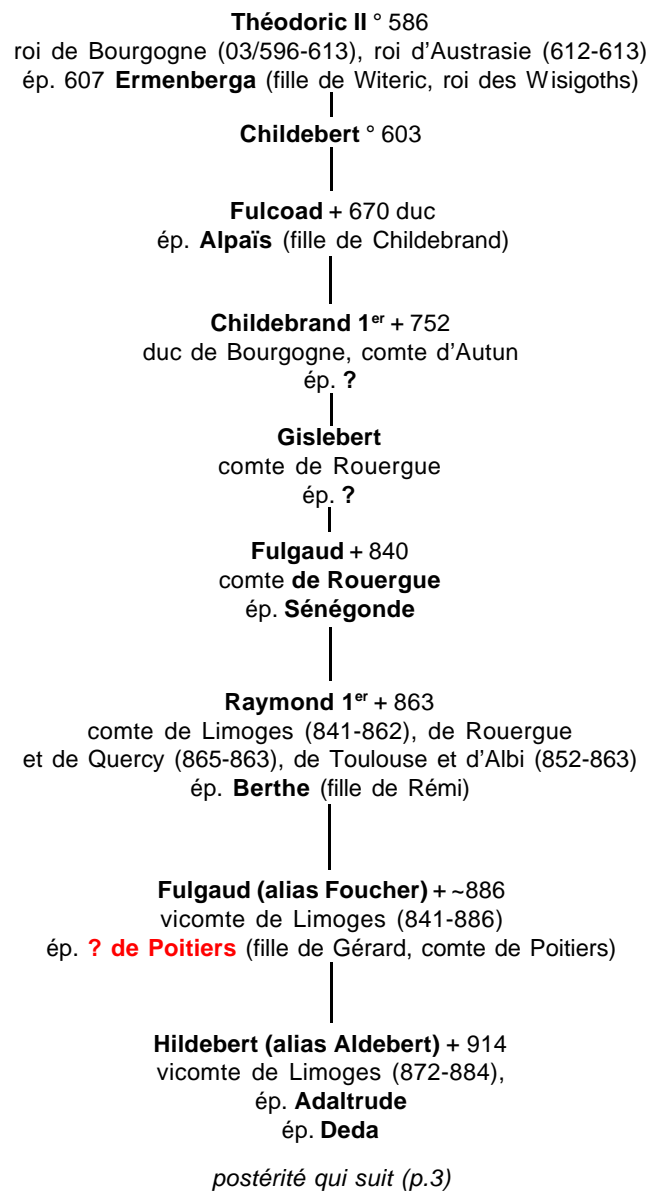

# Rochechouart

## Origines

comtes de Limoges

seigneurs de Rochechouart

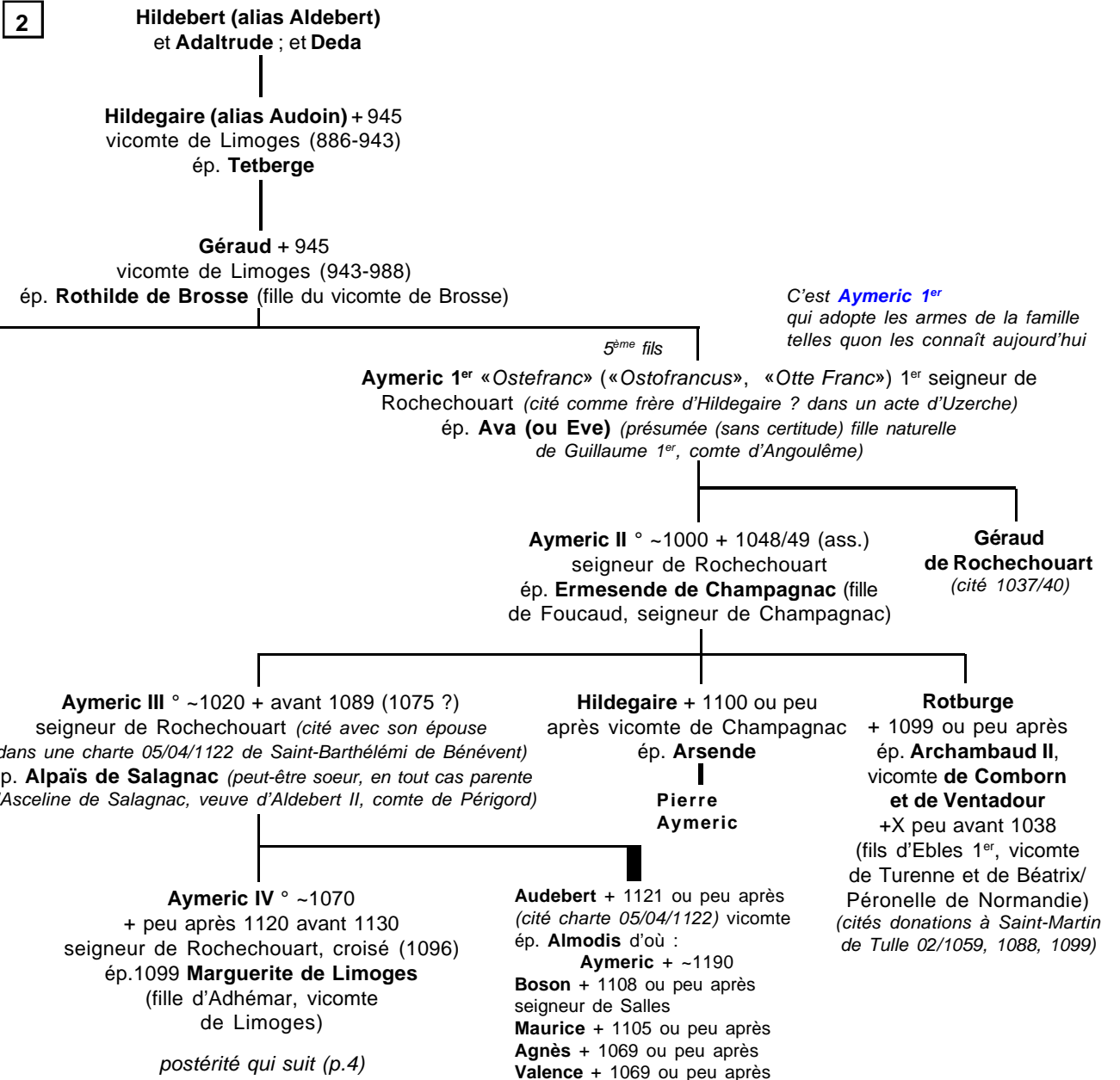

# Rochechouart

seigneurs de Rochechouart

3

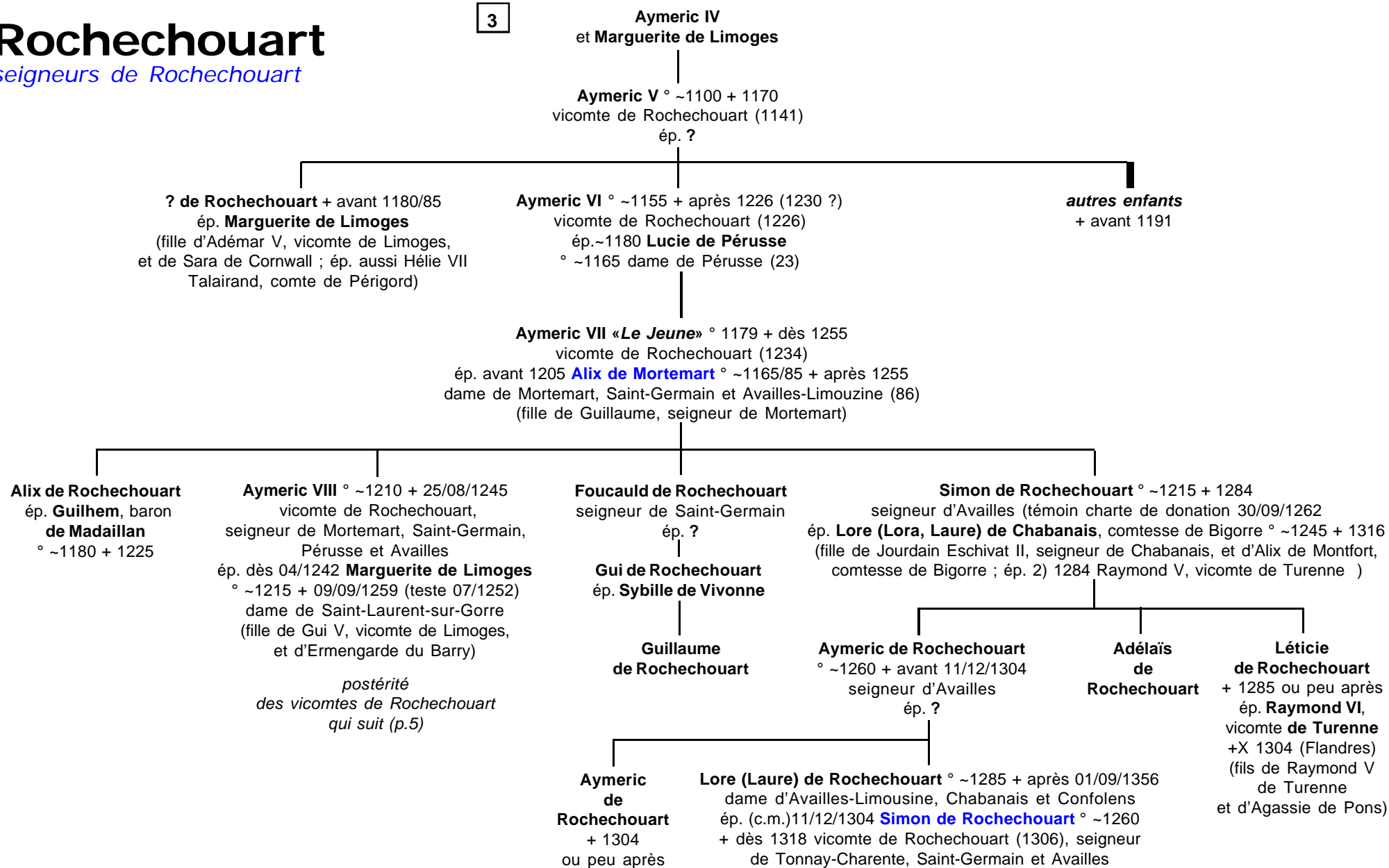

# Rochechouart

seigneurs de Rochechouart

4

Aymeric VIII  
et Marguerite de Limoges

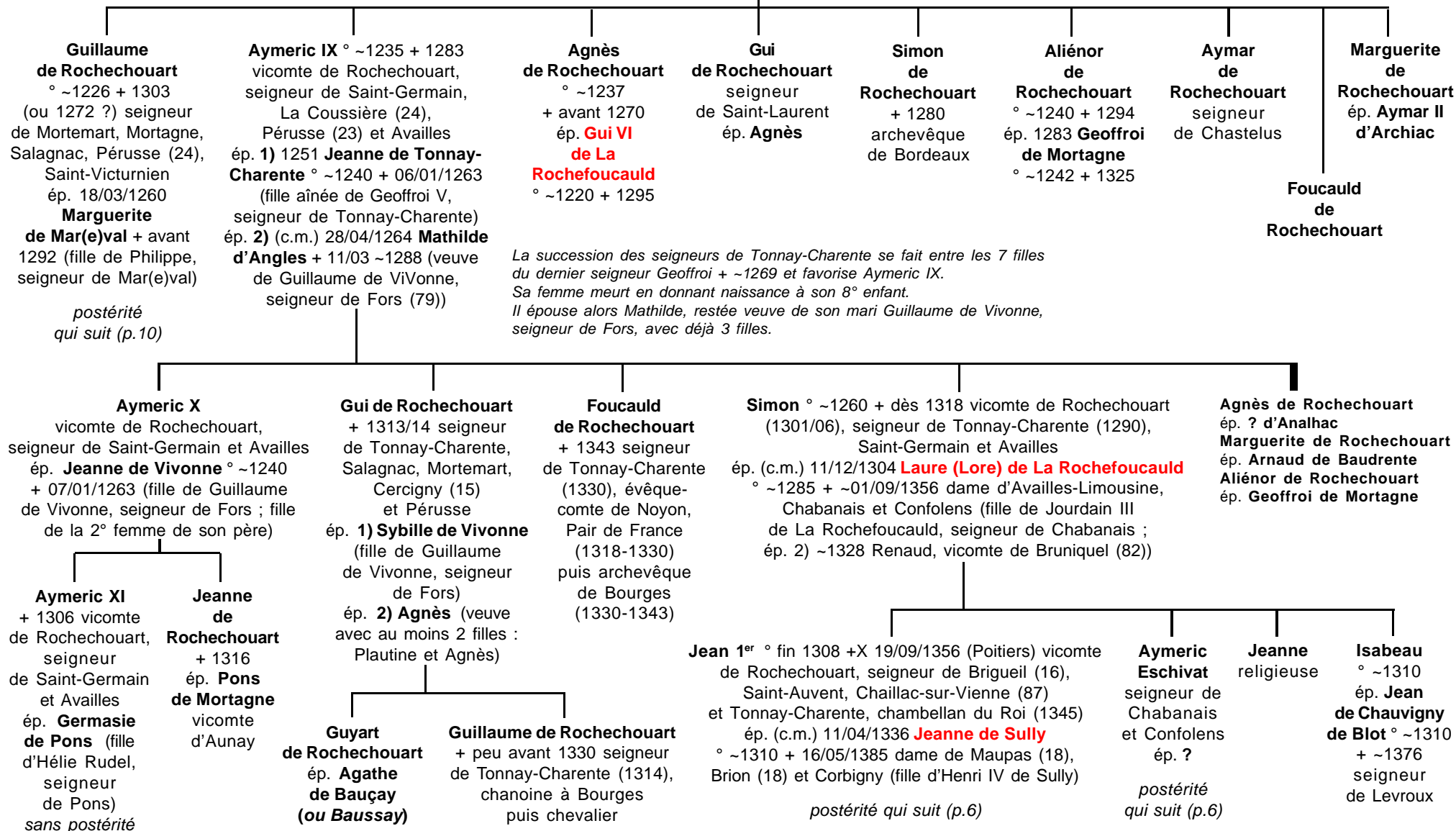

# Rochechouart

*seigneurs de Rochechouart*

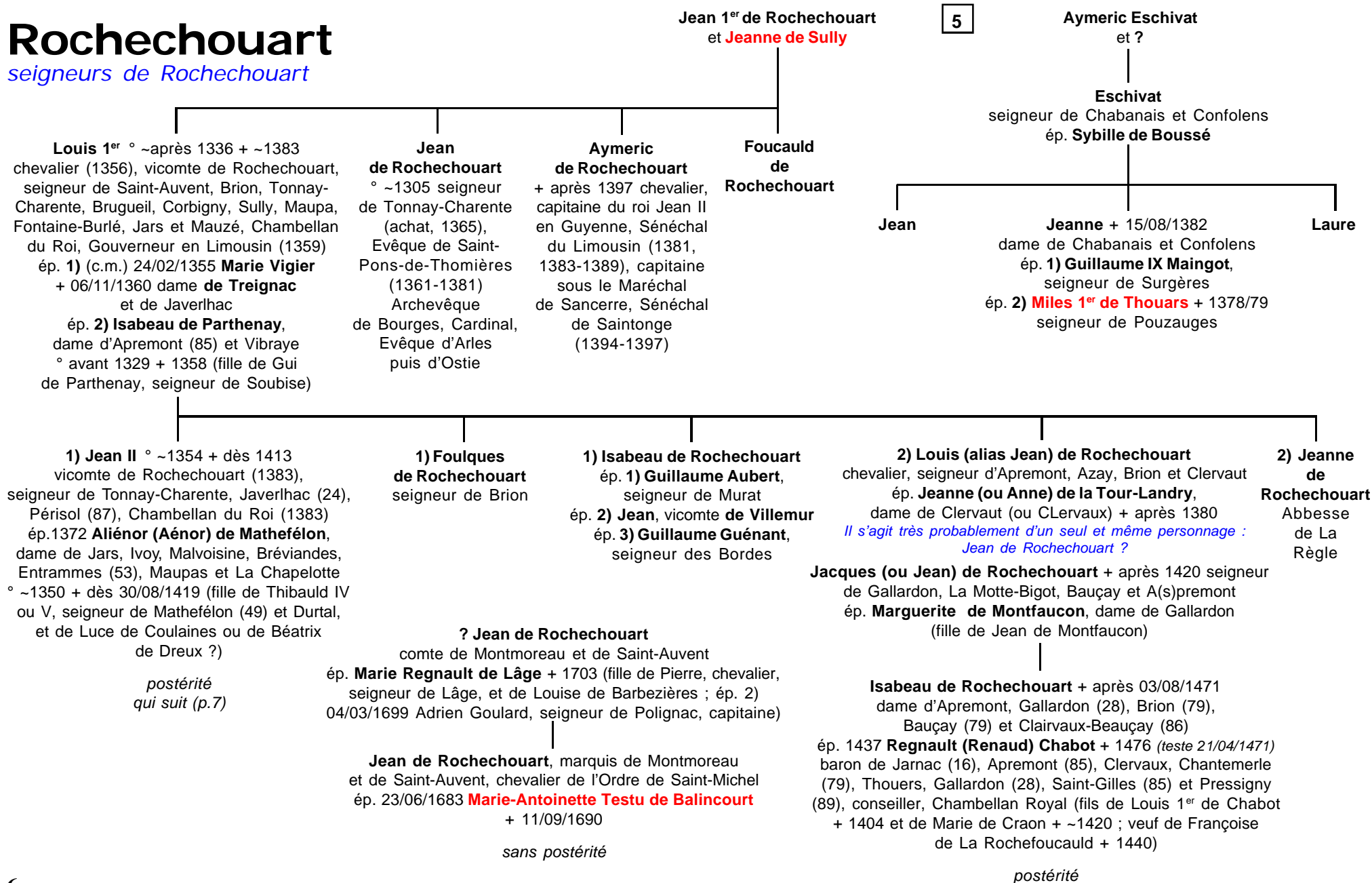

# Rochechouart

*seigneurs de Rochechouart*

6

Jean II de Rochechouart  
et Aliénor de Mathefelon

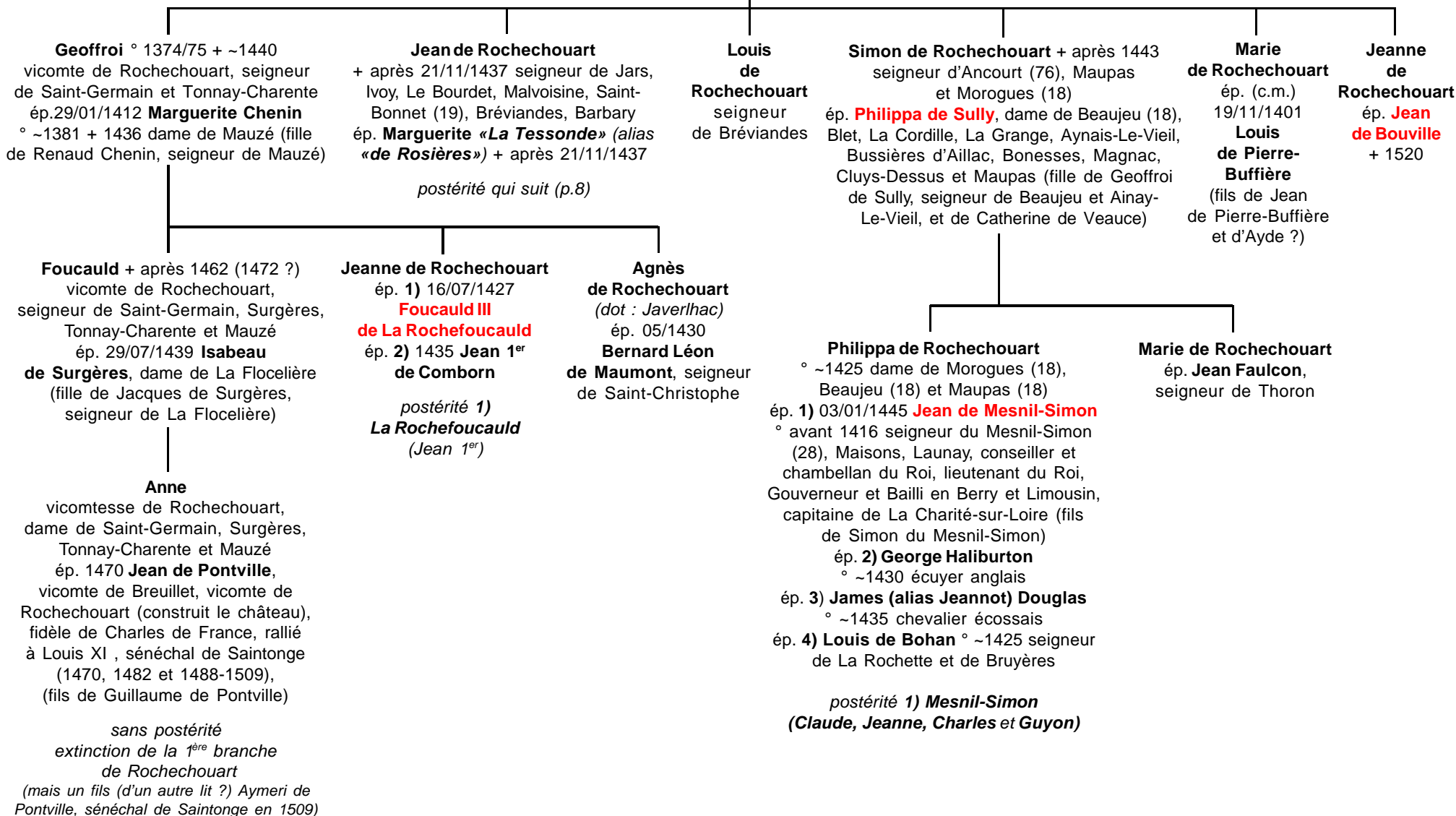

# Rochechouart

seigneurs de Rochechouart

7

**Jean de Rochechouart**  
et **Marguerite «La Tessonde»**  
(alias «de Rosières»)

**Geoffroi de Rochechouart**  
seigneur de Jars, Ivoy,  
Le Bourdet, Bréviandes  
et Malvoisine  
ép. **Isabeau Brachet**, dame  
de Charost et Fontmoreau

**Jean de Rochechouart** ° 1414 + fin 1484 (Javrezac)  
seigneur de Jars, Ivoy, Le Bourdet, Malvoisine et Bréviandes,  
conseiller et chambellan du Roi (1444)  
ép. (c.m.) 21/01/1448 **Anne de Chaunay** + 14/07/1477 dame de Champdenier,  
Javrezac et La Motte-de-Bauçay (fille de François de Chaunay, seigneur de Champdenier,  
Javrezac, La Motte-de-Bauçay, et de Catherine de La Rochefoucauld)

**Jean de Rochechouart**  
seigneur de Jars, Ivoy,  
Malvoisine, Esprenne et Bréviandes  
ép. **Anne des Noyers**  
(fille d'Hugues des Noyers)

**Jacques de Rochechouart**  
+ 1501 seigneur du Bourdet,  
Charost et Fontmoreau  
ép. **1) 1473 Louise de Monteil**  
(fille d'Antoine 1<sup>er</sup>, seigneur  
de Monteil-au-Vicomte)  
ép. **2) 10/01/1494 Anne  
de La Trémoille** (fille  
de Louis 1<sup>er</sup>, seigneur  
de La Trémoille)

**Catherine  
de Rochechouart**  
ép. 1473 **Louis,**  
seigneur  
**de La Feuillade**

**Isabelle  
de Rochechouart**  
ép. **Jean  
d'Étampes,**  
seigneur  
de La  
Ferté-Imbaut

**François de Rochechouart**  
+ 04/12/1530 seigneur  
de Champdenier, Javarzay,  
La Motte-Bauçay, Ivoy,  
Malvoisine, La Graillière,  
Saint-Marcolle et La Roche-Rabasté  
ép. 08/03/1477 **Blanche d'Aumont**  
+ 1530 (fille de Jacques,  
seigneur d'Aumont)

**Jean de Rochechouart**  
+ 02/1498 seigneur  
de Jars et Bréviandes  
ép. 22/01/1494  
**Anne de Bigny** (fille  
de Charles de Bigny,  
seigneur d'Ainay)  
  
*3° branche  
qui suit (p.18)*

**Marguerite  
de Rochechouart**  
ép. **1) 26/01/1483  
Jean Cléret,**  
seigneur de Méré  
ép. **2) 26/01/1483  
Pierre Foucault,**  
seigneur de La Salle

**Catherine  
de  
Rochechouart**

**1) Gui de Rochechouart**, seigneur de La Goart  
**1) Bonaventure de Rochechouart**  
+ 1508 seigneur du Bourdet  
ép. 05/08/1505 **Marguerite d'Azay**  
(fille de François d'Azay, seigneur d'Entraigues)  
**1) Renée de Rochechouart**  
+ 05/1522 dame du Bourdet  
ép. 15/01/1496 **Méry Acarie**,  
seigneur de Crazannes + 07/1513

**Christophe de Rochechouart**  
° 17/12/1486 + 1549 seigneur de Champdenier,  
Javarzay, La Motte-Bauçay, La Graillière,  
Saint-Marcolle et La Roche-Rabasté  
ép. **1) 08/08/1508 Suzanne (Claude) de Blézy  
(ou Blaisy)** + 25/11/1525 (fille de Claude  
de Blézy, seigneur baron de Couches - 71)  
ép. **2) 07/10/1526 Madeleine de Vienne**  
+ 01/12/1567 (fille de Philippe de Vienne,  
seigneur de Clervault)

*postérité qui suit (p.9)*

**Antoine de Rochechouart**  
° 17/12/1486 + 1549  
seigneur de Saint-Amand  
ép. 25/10/1517 **Catherine  
de Faudoas**, baronne de Faudoas,  
Gramat, Loubressac, Montegut,  
dame de Saint-Paul, du Grey,  
Grignemont,, du Cauze, Maudec,  
Saussignac, Hauterive, Marignac  
et Barbazan (fille de Béraud IV,  
baron de Faudoas)

*4° branche  
qui suit (p.22)*

**François de Rochechouart** ° 14/09/1488  
**Adrien de Rochechouart** °&+ 1489  
**Jacques de Rochechouart** ° 20/05/1491  
**Anne de Rochechouart**  
**Madeleine de Rochechouart**  
**Jeanne de Rochechouart** ° 08/05/1493  
dame d'Ivoy et de Malvoisine  
ép. 21/09/1512 **Georges Damas**,  
seigneur de Marcilly  
**Hélène de Rochechouart**  
**Marguerite de Rochechouart** ° 15/03/1498  
**Jeanne de Rochechouart** ° 04/10/1499  
**Françoise de Rochechouart**  
° 04/10/1500 + 1514



# Rochechouart

*seigneurs de Rochechouart*

8

Christophe de Rochechouart  
et 1) Claude de Blézy (ou Blaisy)  
et 2) Madeleine de Vienne

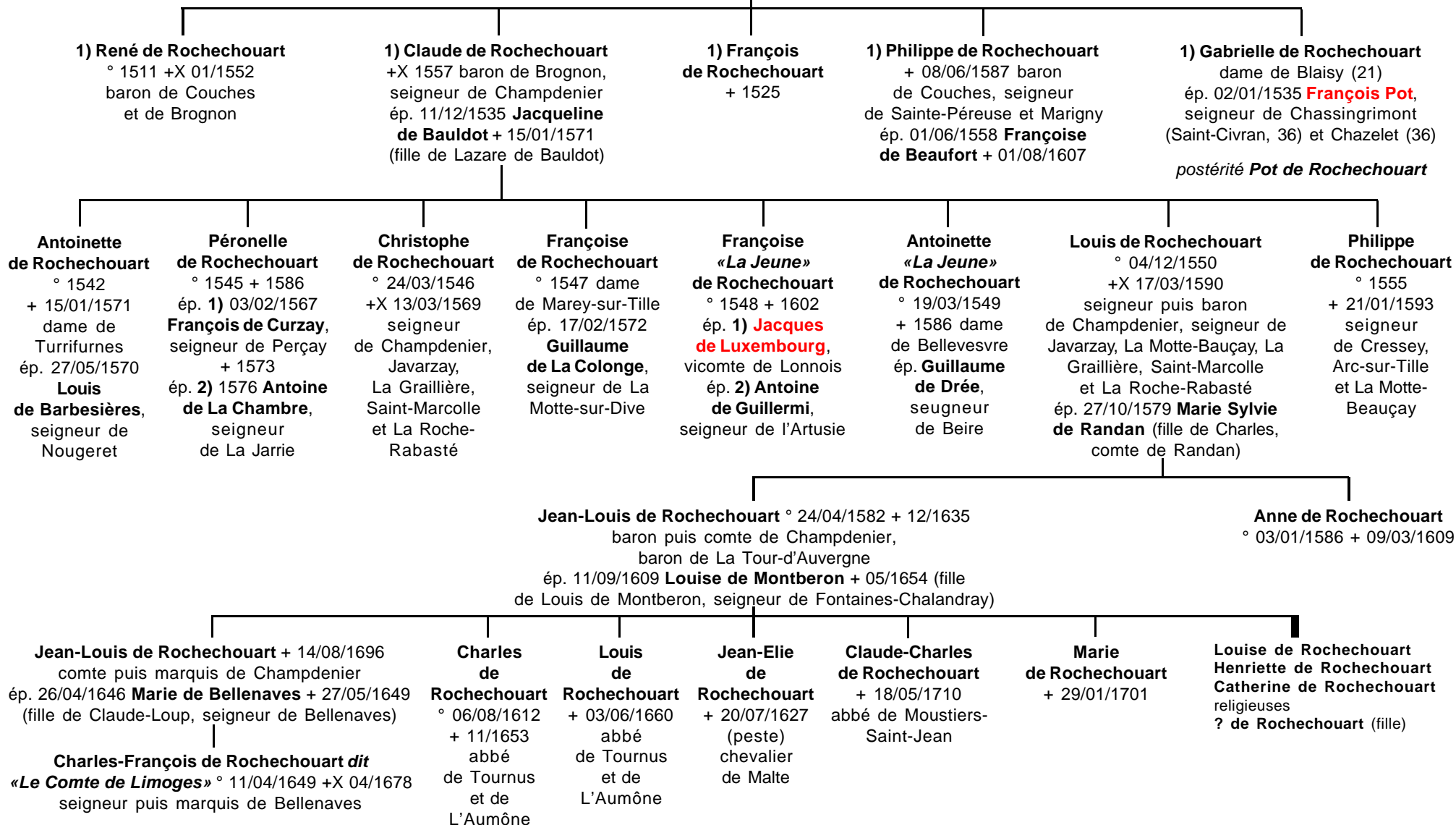

# Rochechouart

seigneurs de Rochechouart  
deuxième branche  
Mortemart

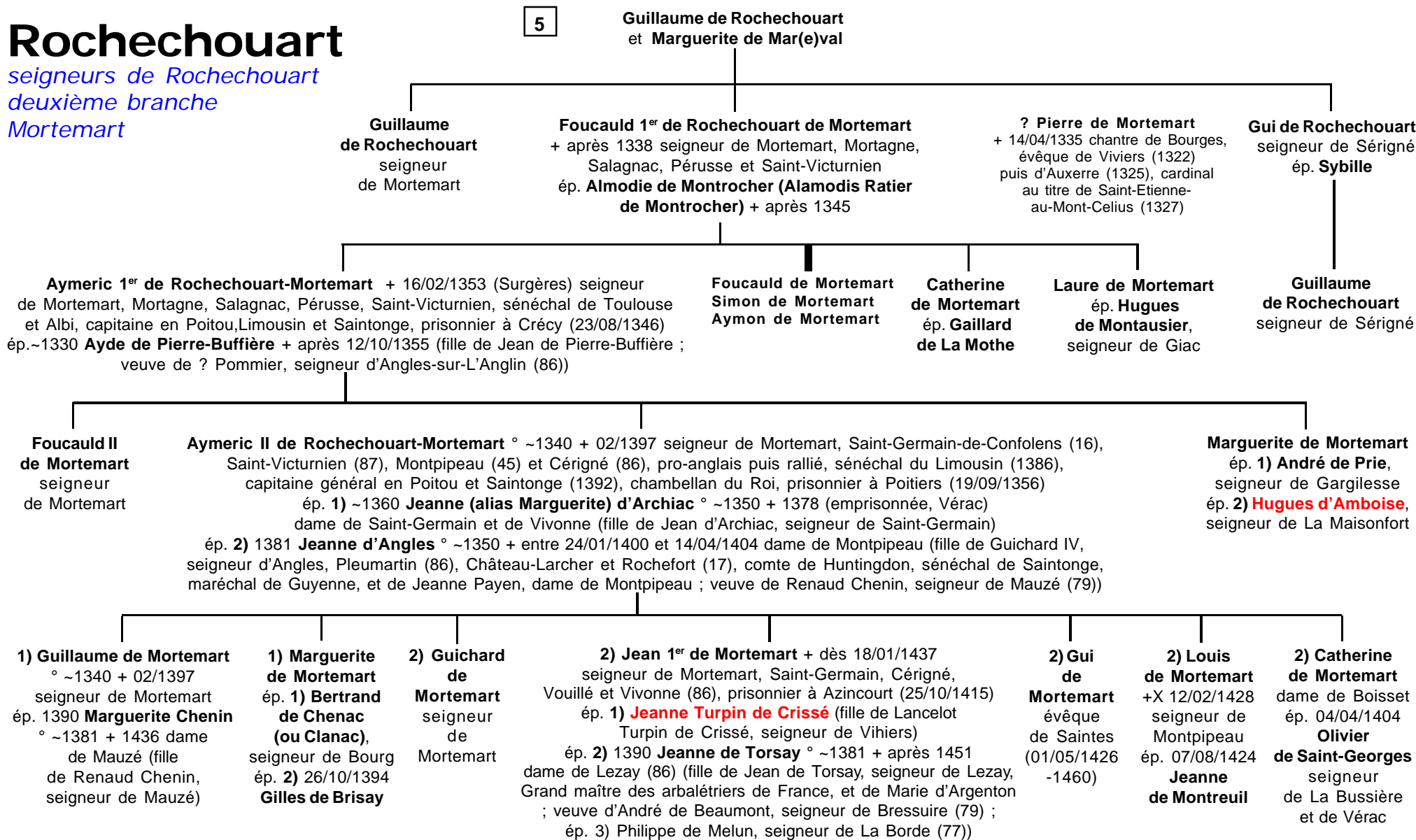

postérité qui suit (p.11)

# Rochechouart

seigneurs de Rochechouart  
deuxième branche (Mortemart)

10

Jean 1<sup>er</sup> de Mortemart  
et 1) Jeanne Turpin  
et 2) Jeanne de Torsay

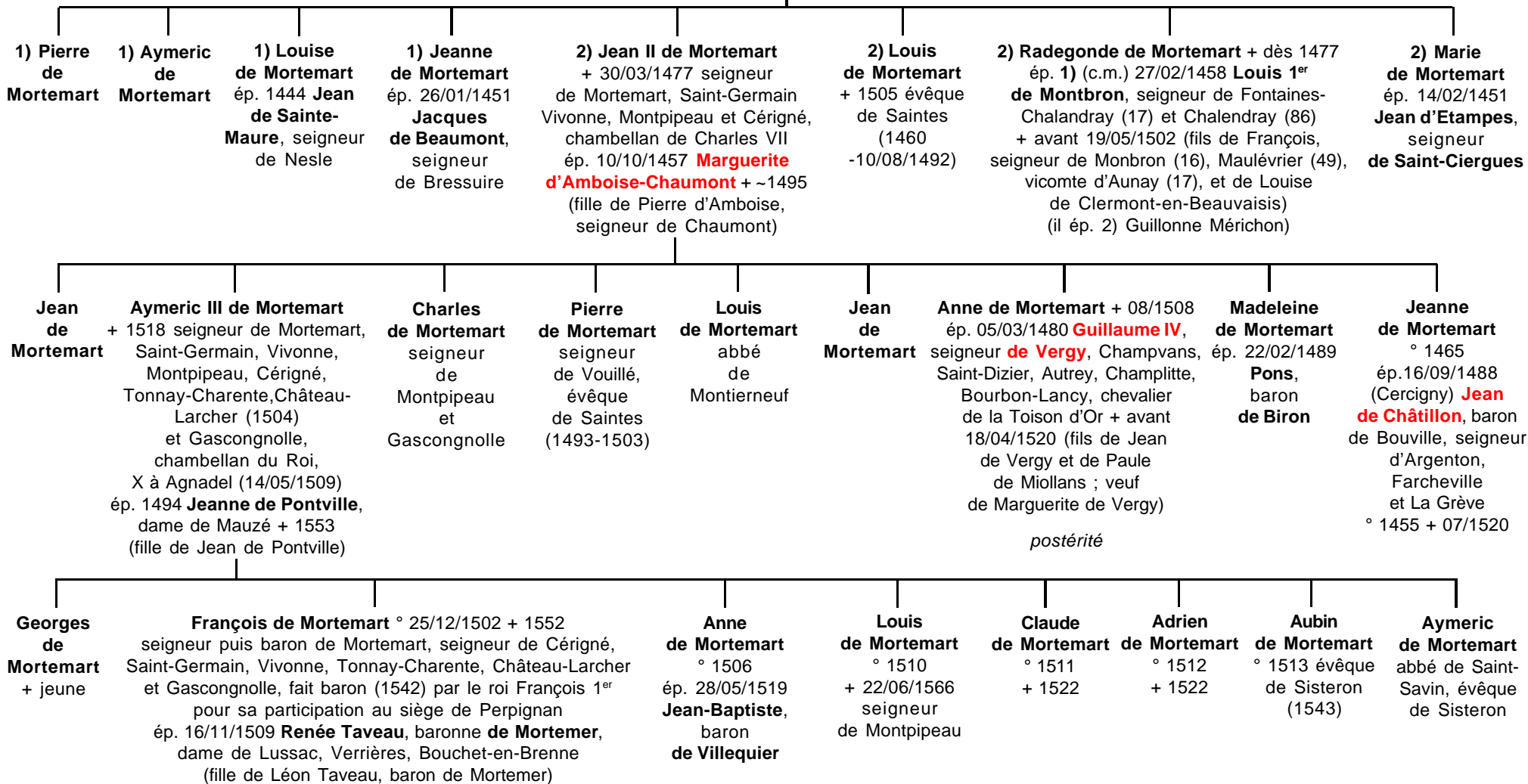

postérité qui suit (p.12)

# Rochechouart

*seigneurs de Rochechouart*

*deuxième branche*

*Mortemart*

11

**François de Mortemart  
et Renée Taveau de Mortemer**

**René de Mortemart** ° 17/12/1528 (Château-Larcher)  
+ 17/04/1587 (Château-Larcher) baron de Mortemart  
et Mortemer, seigneur de Cérigné, Saint-Germain,  
Vivonne, Montpipeau, Tonnay-Charente, Gascongnolle,  
Lussac, Verrières, Bouchet-en-Brenne, chevalier de  
l'Ordre du Roi (1570) et du Saint-Esprit (1580)  
ép. 01/01/1570 **Jeanne de Saulx-Tavannes**  
° 10/1547 (Saulieu) + 22/10/1626 (Montpipeau)  
(fille de Gaspard de Saulx-Tavannes)

**Gabrielle de Mortemart** ° 27/10/1530 + 1594 dame de Lansac  
ép. 1) 13/02/1547 **François de Goulaines**,  
seigneur de Martigné-Briant  
ép. 2) 09/03/1558 **François de Volvire** + 1594  
ép. 3) 08/10/1565 **Louis de Saint-Gelais** ° ~1513 + 10/1589  
seigneur de Lansac et Précy-sur-Oise, chevalier  
d'honneur de Catherine de Médicis, Conseiller d'Etat

**Madeleine  
de Mortemart**  
fiancée  
à **Baudouin  
de Goulaines**

**Gaspard de Mortemart**  
° ~1574/75 + 25/07/1643  
(Paris) baron puis marquis  
de Mortemart, baron  
de Mortemer, seigneur  
de Mortagne, Salagnac,  
Pérusse, Saint-Victorien,  
Cérigné, Saint-Germain,  
Vivonne, Lussac, Verrières,  
Bouchet-en-Brenne  
ép. 05/04 ou 08/1600

**Louise Gouyon de Maure**  
° 1575 + 23/07/1643  
comtesse de Maure (fille  
de Charles Gouyon,  
comte de Maure)

*postérité  
qui suit (p.13)*

**René II de Mortemart**  
+ 13/09/1644  
(Montpipeau) seigneur  
de Montpipeau, baron  
de Cheray, seigneur  
de Château-Larcher  
et Bellefontaine  
(vend Château-Larcher  
à son frère Gaspard)  
ép. 20/11/1606 **Jeanne  
de Beaux** + 06/08/1651  
dame de Sigogne,  
Rocheux et Saint-Simon  
(fille de Charles de Beaux,  
seigneur de Sigogne)

*postérité  
qui suit (p.16)*

**Aimé (Aymeric)  
de Mortemart** + 01/08  
ou 10/1651 marquis  
de Bonnavet, baron  
de Dinteville, seigneur  
de Tonnay-Charente  
et Gascongnolle  
ép. 1) 08/10/1608 **Léonore  
de Saulx-Tavannes**, dame  
de Fougerolles (fille  
de Guillaume II de Saulx-  
Tavannes, comte  
de Tavannes)  
ép. 2) **Madeleine Mangot**,  
dame d'Orgères + 1662 ?  
(fille de Claude Mangot,  
seigneur de Villarceau)

*postérité  
qui suit (p.17)*

**Jean de Mortemart**  
seigneur puis marquis  
de Saint-Victorien  
ép. 06/11/1631 **Marie  
de Nesmond** (fille  
de François  
de Nesmond,  
seigneur  
de La Tranchade)

**François  
de  
Mortemart**  
° ~1577  
+ 1592  
Rome, de  
pleurésie)

**Isabelle  
de  
Mortemart**  
ép.  
11/03/1592  
**Pierre II  
de Laval**,  
marquis  
**de Laval-  
Lezay**  
+ 25/05/1623  
(Paris)

**Aymeri(c)e  
de  
Mortemart**  
ép.  
11/06/1594  
**Philippe II  
de Volvire**,  
marquis  
de Ruffec  
+X  
19/08/1604

**Gabrielle  
de  
Mortemart**  
abbesse  
de Saint-  
Laurent  
de Bourges

**Eléonore  
de  
Mortemart**  
ép. 1618  
**Gui II  
de Rieux**,  
comte  
de  
Châteauneuf

# Rochechouart

seigneurs de Rochechouart

deuxième branche

Mortemart

12

**Gaspard de Mortemart**  
et **Louise Gouyon de Maure**

**Gabriel de Mortemart** ° ~1600/01 + 26/12/1675  
enfant d'honneur du Dauphin (futur Louis XIII), marquis puis duc de Mortemart (créé par Louis XIV, 12/1650, reçu 15/12/1663), Pair de France, Prince de Tonnay-Charente, comte de Maure, baron de Mortemer, seigneur de Mortagne, Salagnac, Pérusse, Saint-Victurnien, Sérigné, Saint-Germain, Vivonne, Lussac, Verrières, Bouchet-en-Brenne, 1<sup>er</sup> Gentilhomme de la Chambre (1630), chevalier des Ordres du Roi (12/1650) Gouverneur de Paris et d'Ile-de-France (1660)  
ép. 1632 **Diane de Grandsaigne** ° ~1610 + 11/02/1666 marquise de Grandsaigne, dame d'honneur de la Reine (fille de Jean de Grandsaigne, seigneur de Marsillac)

**Louis de Mortemart**  
+ 09/11/1669 comte de Maure  
ép. **Anne Douy**  
(fille d'Octavien, baron d'Attichy)

**Louis-Victor 1<sup>er</sup> de Mortemart** ° 25/08/1636 (Paris)  
+ 15/09/1688 (Chaillot) 2<sup>ème</sup> duc de Mortemart,  
Pair de France, seigneur puis duc de Vivonne,  
marquis de Mogneville et Everly, comte de Maure,  
baron de Mortemer, seigneur de Mortagne, Salagnac,  
Pérusse, Saint-Victurnien, Sérigné, Saint-Germain,  
Lussac, Verrières, Bouchet-en-Brenne,  
maréchal de France (30/07/1675)  
ép. 09/09/1655 **Antoinette-Louise de Mesmes**  
° 16/04/1641 + 10/03/1709 (Lyons-La-Forêt, 27)  
dame de Roissy et Bray-sur-Seine (fille  
d'Henri de Mesmes, seigneur de Roissy)

**Gabrielle de Mortemart**  
+ 12/09/1693 (Paris)  
ép. 1655 **Claude-Léonor**  
**de Damas**, marquis de Thianges,  
comte de Chalencey, seigneur  
de Savigny, Dio, Quincey,  
du Deffend, Fleury-La-Tour,  
Estours, Gratiroz, Vaux-de-Chizeul,  
mestre de camp de cavalerie

**Marie-Christine**  
**de Mortemart**  
religieuse

**Françoise-Athénaïs de Mortemart**  
**dite «La Montespan»** ° 05/10/1641  
(Lussac-Les-Châteaux) + 27-28/05/1707  
(Bourbon-L'Archambault)  
maîtresse du Roi Louis XIV  
ép. 28/01/1663 **Louis-Henri**  
**de Pardailhan de Gondrin**, marquis  
de Montespan ° 1640 + 01/12/1701

**Marie-Madeleine**  
**Gabrielle de Mortemart**  
° 1645 (Paris)  
+ 15/08/1704 (Fontevrault)  
Abbesse de Fontevrault  
(1670-1704)

*postérité illégitime*  
(8 bâtards du Roi Louis XIV)  
*seule postérité légitime :*  
**duc d'Antin (1665-1736)**

**Louis 1<sup>er</sup> de Mortemart** ° 1663 (Paris)  
+ 03/04/1688 (Paris) 3<sup>ème</sup> duc de Mortemart,  
Pair de France, seigneur puis duc de Vivonne,  
marquis de Mogneville et Everly, comte de Maure,  
baron de Mortemer, seigneur de Mortagne, Salagnac,  
Pérusse, Saint-Victurnien, Sérigné, Saint-Germain,  
Lussac, Verrières, Bouchet-en-Brenne,  
Roissy et Bray-sur-Seine  
ép. 14/02/1679 **Marie-Anne Colbert** ° 18/10/1665 (Paris)  
+ 14/01/1750 (Saint-Denis) (fille de Jean-Baptiste  
Colbert, marquis de Seignelay)

*postérité qui suit (p.14)*

**Gabrielle**  
**de Mortemart**  
abbesse  
de Beaumont-  
Les-Tours

**Charlotte de Mortemart**  
° 1660 + 18 ou 29/04/1729  
ép. 28/02/1677 (Saint-  
Germain-en-Laye) **Henri**  
**de Lorraine**, duc d'Elbeuf  
comte de Lillebonne  
et de Rieux, Gouverneur  
de Picardie, Artois  
et Hainaut, Lieutenant-  
Général ° 07/08/1661  
+ 17/05/1748 (Elbeuf)

**Marie-Elisabeth**  
**de Mortemart**  
+ 05/05/1718  
ép. 19/05/1693  
**Joseph de La Croix**,  
marquis **de Castries**

**Louise-Françoise**  
**de Mortemart**  
+ 1742 Abbesse  
de Fontevrault  
(1704-1742)

**Gabrielle-Victoire**  
**de Mortemart**  
° ~1671 + 24/03/1740  
ép. 12/09/1702  
**Alphonse de Créquy**  
**de Lesdiguières**,  
duc de Lesdiguières  
° ~1626 + 05/08/1711

# Rochechouart

*seigneurs de Rochechouart  
deuxième branche  
Mortemart*

13

Louis 1<sup>er</sup> de Mortemart  
et Marie Anne Colbert

**Louis II de Mortemart** ° 03/10/1681 + 31/07/1746 (Soisy-sous-Etiolles) 4<sup>ème</sup> duc de Mortemart, Pair de France, duc de Vivonne, marquis de Mogneville et Everly, comte de Maure, baron de Mortemer, seigneur de Mortagne, Salagnac, Pérusse, Saint-Victurnien, Sérigné, Saint-Germain, Lussac, Verrières, Bouchet-en-Brenne, Roissy et Bray-sur-Seine, brigadier (07/1710), maréchal de camp (07/1710), Lieutenant général (30/03/1720)  
ép. 1) 19-20/12/1703 **Marie Henriette de Beauvilliers** ° 14/04/1685 (Versailles) + 04/09/1718 (fille de Paul de Beauvilliers, duc de Saint-Aignan)  
ép. 2) 03/03/1732 **Marie Charlotte Elisabeth de Nicolaï** + 1785 (fille de Nicolas de Nicolaï, marquis d'Ivors)

**Jean Baptiste de Mortemart** ° 25/11/1682 + 16/01/1757 (Bayeux) comte de Maure puis 8<sup>ème</sup> duc de Mortemart, duc de Vivonne, marquis de Mogneville et Everly, comte de Maure, baron de Mortemer, seigneur de Mortagne, Salagnac, Pérusse, Saint-Victurnien, Sérigné, Saint-Germain, Lussac, Verrières, Bouchet-en-Brenne, Roissy et Bray-sur-Seine  
ép. 26/05/1706 **Marie Anne Colbert de Blainville** ° 1686 + 04/06/1746 (Paris) marquise de Blainville et de Tonnay-Charente (fille de Jules, marquis de Blainville)

**Marie Anne de Mortemart** ° 12/11/1683 religieuse

**Louise Angélique de Mortemart** ° 31/12/1684 + 07/12/1715 religieuse

**Marie Françoise de Mortemart** ° 01/01/1686 + 18/01/1771  
ép. 1) 12/01/1708 **Michel Chamillart** ° 1689 + 23/07/1716  
ép. 2) 10/12 ou 12/10 ? /1722  
**Louis Jean Charles de Talleyrand-Périgord** + 1757 prince de Chalais

*Marie Anne Colbert  
vend Château-Larcher  
en 1711 à Pierre de Pioger*

1) **Marie Louise de Mortemart** ° 23/09/1704

1) **Louis Paul de Mortemart** ° 29/04/1710 + 04/12/1731 prince de Tonnay-Charente, marquis de Lussac, baron de Saint-Victurnien, Pair de France, lieutenant-général, chevalier des ordres du Roi  
ép. 04/05/1730 **Marie Anne de Beauvau** (fille de Pierre, comte de Beauvau)

1) **Charles Auguste de Rochechouart de Mortemart** ° 10/10/1714 + X 1743 (Dettingen) duc de Rochechouart, Pair de France, Grand d'Espagne, 1<sup>er</sup> gentilhomme de la Chambre du Roi, prince de Tonnay-Charente, marquis de Lussac, comte de Buzançais et Palluau, seigneur d'Argy et d'Uzel, marquis de Coëtquen, comte de Combourg, brigadier (1741), colonel du régiment Mortemart-Infanterie  
ép. 1735 **Augustine de Coëtquen de Combourg** ° 24/02/1722 + 03/06/1746 (fille de Jules de Coëtquen, comte de Combourg)

**Louis François Charles Augustin de Rochechouart** ° 24/02/1740 (bapt. 26/04)

1) **Henriette Athénaïs de Mortemart** Mademoiselle de Tonnay-Charente religieuse

**Louis de Mortemart** ° 08/02/1708 + 21/01/1725

**Marie Anne Madeleine de Mortemart** ° 22/08/1710

**Jean Baptiste Victor de Mortemart** ° 30/10/1712 (Paris) + 30-31/07/1771 (Paris) 9<sup>ème</sup> duc de Mortemart, duc de Vivonne, marquis de Mogneville, Everly, Blainville et Tonnay-Charente, comte de Maure, baron de Mortemer, seigneur de Mortagne, Salagnac, Pérusse, Saint-Victurnien, Sérigné, Saint-Germain, Lussac, Verrières, Bouchet-en-Brenne, Roissy et Bray-sur-Seine  
ép. 1) 10/02/1733 **Eléonore de Crux** (fille d'Armand de Crux, marquis de Montagu)  
ép. 2) 13/01/1749 **Thérèse de Rouvroy** + 21/02/1750 (fille de Jean, comte de Rouvroy)  
ép. 3) 01/05/1751 **Charlotte de Manneville** (fille d'Henri, comte de Manneville)

**Charles Auguste de Mortemart** ° 10/10/1714

*postérité qui suit (p.15)*

# Rochechouart

seigneurs de Rochechouart

deuxième branche

Mortemart

14

Jean Baptiste Victor de Mortemart

et 1) Eléonore de Crux

et 2) Thérèse de Rouvroy

et 3) Charlotte de Manneville

3) Victurnien Jean Baptiste Marie de Mortemart ° 08/02/1752  
+ 04/07/1812 X<sup>ème</sup> duc de Mortemart, duc de Vivonne, marquis puis prince de Tonnay-Charente, marquis de Mogneville, Everly, Blainville, comte de Maure, baron de Mortemer, seigneur de Mortagne, Salagnac, Pérusse, Saint-Victurnien, Sérigné, Saint-Germain, Lussac, Verrières, Bouchet-en-Brenne, Roissy et Bray-sur-Seine, maréchal de camp  
ép. 1) 11/06/1772 **Anne Marie d'Harcourt** + 1778 (fille de François, duc d'Harcourt)  
ép. 2) 28/12/1782 **Adélaïde de Cossé-Brissac** + 1808 (fille de Louis, duc de Brissac)

3) Victurnien Bonaventure Victor de Mortemart ° 28/10/1753 + 16/01/1823 marquis de Mortemart  
ép. 14/04/1779 **Adélaïde de Nagu** + 09/01/1853 (fille de Charles, marquis de Nagu)

3) Victurnien Henri Elzéar de Mortemart ° 11/07/1756 + 17/03/1783  
vicomte de Mortemart

3) Victurnienne Nathaline Delphine de Mortemart ° 24/01/1759 + 25/12/1828  
ép. 07/01/1777 **Bonabès**, marquis **de Rougé**

**Victor Louis Victurnien de Mortemart** ° 12/08/1780 (Everly, 77)  
+ 28/01/1834 (Paris) comte (d'Empire, LP 17/05/1810)  
puis marquis de Mortemart, Gouverneur du château de Rambouillet (1808), Pair de France héréditaire (25/03/1823)  
ép. 20/04/1801 **Anne Eléonore Pulchérie de Montmorency** ° 01/11/1776 (Paris) + 15/08/1863 (fille d'Anne Léon, baron de Montmorency, marquis de Fosseux, duc de Beaufort, et de Charlotte Anne Françoise de Montmorency-Luxembourg)

**Victurienne Françoise Zoé de Mortemart** ° 10/06/1787 (Paris ou La Mailleraye, 76) + 03/03/1849 (Crillon, 60)  
ép. 15/09/1806 **Marie Gérard Louis Félix Rodrigue de Berton des Balbes de Crillon** ° 15/12/1782 (Paris) + 22/04/1870 (Paris)  
duc de Crillon et de Mahon, émigré (1793), colonel d'infanterie (1815-1823), Pair de France (26/02/1820), maréchal de camp (11/08/1823), commandeur de la Ld'H (1828), conseiller général de l'Oise (22/01/1831, élu et réélu entre 1833 et 1855), Grand d'Espagne de 1<sup>o</sup> classe, général de brigade

postérité

1) Anne Victurnienne Henriette de Mortemart ° 07/05/1773 + 10/07/1806  
ép. 10/01/1789 **Auguste**, duc **de Croÿ** + 1822

1) Nathalie Henriette Victurnienne de Mortemart ° 23/06/1774 + 18/08/1854  
ép. 1792 **Marc**, prince **de Beauvau-Craon**

1) Catherine Victurnienne Victorine de Mortemart ° 04/06/1776  
ép. 1804 **Adrien**, duc **de Crussol** + 1837

2) **Casimir Louis Victurnien de Mortemart** ° 20/03/1787 + 01/01/1875 X<sup>ème</sup> duc de Mortemart, prince de Tonnay-Charente, duc de Vivonne, marquis de Mogneville, Everly, Blainville, comte de Maure, baron de Mortemer, seigneur de Mortagne, Salagnac, Pérusse, Saint-Victurnien, Sérigné, Saint-Germain, Lussac, Verrières, Bouchet-en-Brenne, Roissy et Bray-sur-Seine, Pair de France (1814), maréchal de camp (14/12/1815), Lieutenant général (24/10/1828)  
ép. 1) 26/05/1810 **Virginie de Sainte-Aldegonde** (fille de François, comte de Sainte-Aldegonde)

2) Emma Victurnienne Nathalie de Mortemart ° 07/05/1790 + 08/1824  
ép. 10/05/1810 **Raymond de Beauvilliers**, duc de Saint-Aignan

2) Antonia Louise Victurnienne de Mortemart ° 1792 + 30/01/1848  
ép. 02/11/1813 **Charles de Forbin**, comte de **Janson**

2) Alice Elfride Victurnienne de Mortemart ° 1800  
ép. 1823 **Paul**, duc **de Noailles** + 1885

**Alix Félicie Victurnienne de Mortemart** ° 05/04/1811 + 24/09/1867  
ép. 28/12/1833 **Edmond**, comte **de Sainte-Aldegonde**

**Arthur François Timoléon Victurnien de Mortemart** ° 13/04/1812 + 08/10/1840  
prince de Tonnay-Charente

**Henriette Emma Victurnienne de Mortemart** ° 31/12/1814  
ép. 13/07/1835 **Alphonse Cardevac**, marquis **d'Havrincourt**

**Cécile Victurnienne de Mortemart** ° 24/02/1817  
ép. 19/01/1839 **Ernest**, comte **de Guébriant**

**Berthe Victurnienne de Mortemart** ° 16/04/1825  
ép. 13/08/1844 **Etienne**, prince **de Beauvau**

# Rochechouart

*seigneurs de Rochechouart  
deuxième branche*

*Mortemart*

Montpipeau (branche la plus riche  
des Rochechouart)

12

**René de Mortemart  
et Jeanne de Beaux**

**Jean-Léonor de Mortemart**

+ 1669 seigneur puis marquis de Montpipeau,  
seigneur des Pieds, Coulmiers, Germigny,  
Lezeau et Saint-Ay-sur-Loire  
ép. 20/11/1640 **Louise de Bullion** + 06/08/1651 dame  
de Layer, Reclainville et Oulon (fille de Pierre de Bullion,  
seigneur de Réclainville et Layer, et de Marie Hatte)

**Pierre  
de Mortemart**  
chevalier  
de Malte

**François  
de Mortemart**  
seigneur  
de Rocheux

**Jeanne Marguerite  
de Mortemart**  
+ 1697  
ép. 05/03/1628  
**Jean Hélye**, comte  
de **La Roche-Esnard**

**Louis  
de Mortemart**

**François  
de Mortemart**  
+X 1674

**Charles de Mortemart**  
° 15/12/1653 +X 1692 (siège de Leuze)  
marquis de Montpipeau, seigneur  
des Pieds, etc., brigadier  
ép. 01/03/1683 **Michèle Louise Aubry**  
(fille de René Aubry)

**Renée Louise  
de Mortemart**  
+ 23/10/1727  
abbesse de Montmartre

**Gabrielle  
de La Roche-Esnard**  
+ 1679  
ép. 1657 **François  
de La Broüe**, marquis  
de Vareilles

*postérité  
dont :*

**Charles Stanislas de Mortemart**  
+ 29/08/1741 3° marquis de Montpipeau,  
seigneur des Pieds, etc., brigadier (06/10/1723 ?)

**Jean Léonard  
de Mortemart**  
+ 1741 chevalier  
de Montpipeau

**Jean-François  
de La Broüe  
de Vareilles**, baron  
de Sommières  
et **2 autres fils**  
(héritent  
de leur cousin  
**Charles Stanislas**)

*ses biens passent aux **La Broüe de Vareilles**  
le château de Montpipeau est vendu  
au marquis de Polignac (1743)*



# Rochechouart

*seigneurs de Rochechouart*

*deuxième branche*

*Mortemart*

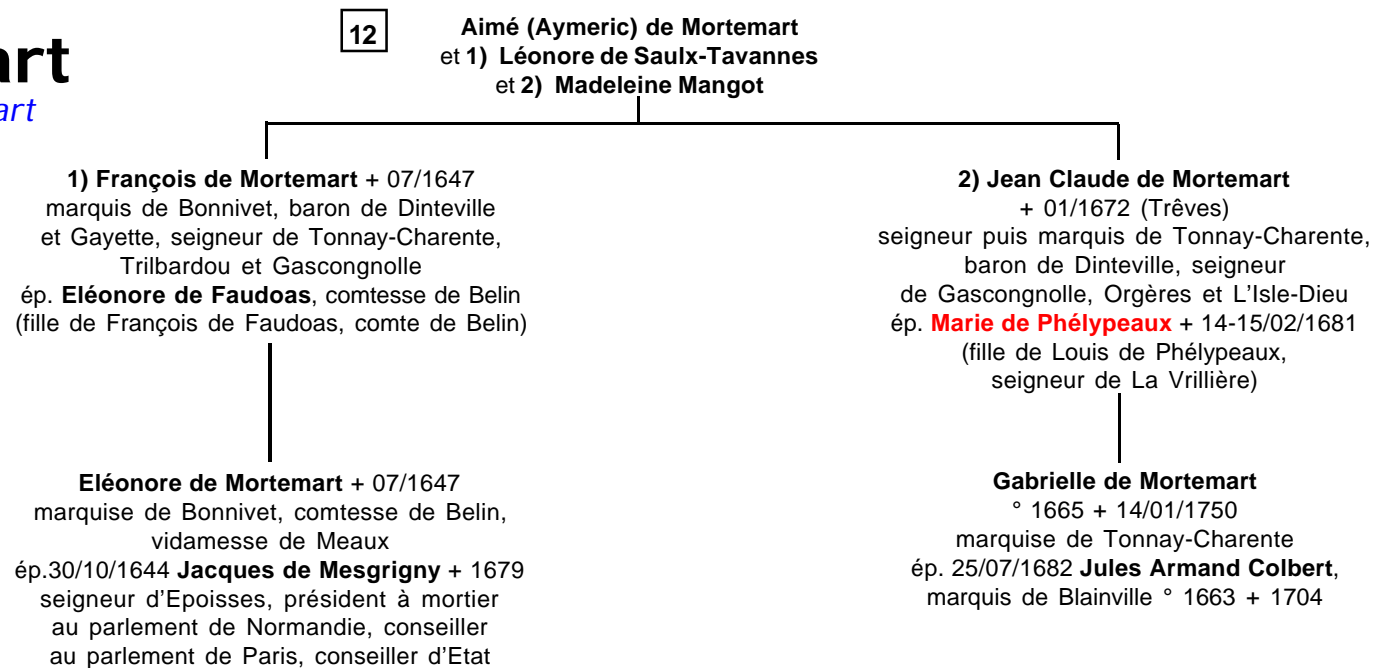

# Rochechouart

*seigneurs de Rochechouart  
troisième branche*

8

Jean de Rochechouart  
et Anne de Bigny

Guillaume de Rochechouart

+ 1568 seigneur de Jars et Bréviandes

ép. 1) **Louise d'Aubry** + 28/11/1539 dame de La Brosse  
et de Châtillon-Le-Roi (fille d'Ythier d'Aubry, seigneur de La Brosse)

ép. 2) 23/06/1544 **Antoinette d'Yaucourt** (fille de Jean, seigneur d'Yaucourt)

1) **François 1<sup>er</sup> de Rochechouart**

+ 1576 seigneur de Jars,  
Bréviandes, La Brosse  
et Montmérault

ép. 1) 11/03/1565 **Antoinette  
de Pisseleu**, dame

de Marseilles (fille d'Antoine,  
seigneur de Pisseleu)

ép. 2) 13/09/1568 **Anne  
de Béreille** + 14/04/1603

dame de Nancray (fille de Galéas  
de Béreille, baron de Ceant-  
en-Othe)

*postérité  
qui suit (p.19)*

1) **Louise  
de  
Rochechouart**

dame  
de Boiteaux  
ép. 03/05/1541

**Charles  
de La Grange**,  
seigneur  
de Montigny

1) **Jeanne de  
Rochechouart**

religieuse  
1) **Marie de  
Rochechouart**

religieuse

2) **Gui 1<sup>er</sup> de Rochechouart**

+ 16/12/1591 seigneur  
de Bréviandes, Châtillon-  
Le-Roi et Greneville

ép. 05/09/1577 **Gabrielle  
d'Allonville**, dame de Saint-  
Cyr, du Monceau, Avon,

Quinquempoix, Yvie-  
Le-Châtel et Fontainebleau

(fille de François d'Allonville,  
seigneur d'Oisonville)

**Gui II de Rochechouart**

+X 23/06/1621 seigneur de Bréviandes,  
Châtillon-Le-Roi, Greneville et Le Monceau

ép. 01/09/1611 **Louise d'Etampes** + 1649  
(fille de Louis d'Etampes, seigneur d'Autry)

**Marie Marguerite de Rochechouart**

+X 23/06/1621 dame de Bréviandes,  
Châtillon-Le-Roi, Greneville et Le Monceau

ép. 10/01/1637 **Alexandre de Sève**  
+ 22/02/1673 seigneur de Chastignonville

2) **Joachinne  
de Rochechouart**

ép. 1) 14/02

ou 04/1563

**Antoine du Mesnil-  
Simon**, seigneur  
de Paracy (ou  
Paransay)

ép. 2) ~1596 **Charles  
Martel**, seigneur

de Rames,  
Bacqueville  
et Mittainville

2) **Anne  
de Rochechouart**

ép. 30/07/1564

**Claude  
de La Porte**,

seigneur  
de La  
Pesselière

2) **Jeanne  
de Rochechouart**

ép. 09/12/1566

**Adrien  
des Noyers**,

seigneur  
de Mainvilliers

2) **Marguerite  
de Rochechouart**

ép. 1) 1573

**Guillaume  
Allegrain**,

seigneur  
de Valence

ép. 2) **Guillaume  
Perdriel**,

seigneur  
de Baubigny

**François de Rochechouart**

+ 1652 seigneur de Saint-Cyr  
et Gommerville

ép. 1619 **Antoinette Beauclerc**

+ 08/08/1696 (fille de Charles  
Beauclerc, baron d'Achères)

*postérité (1 fils)*

**Gabrielle de Rochechouart**

+ 09/05/1583

ép. 14/06/1602 **Jean Jacques  
de la Grange**, vicomte

de Soulanges

# Rochechouart

seigneurs de Rochechouart  
troisième branche

18

François 1<sup>er</sup> de Rochechouart  
et 1) Antoinette de Pisseleu  
et 2) Anne de Béreille

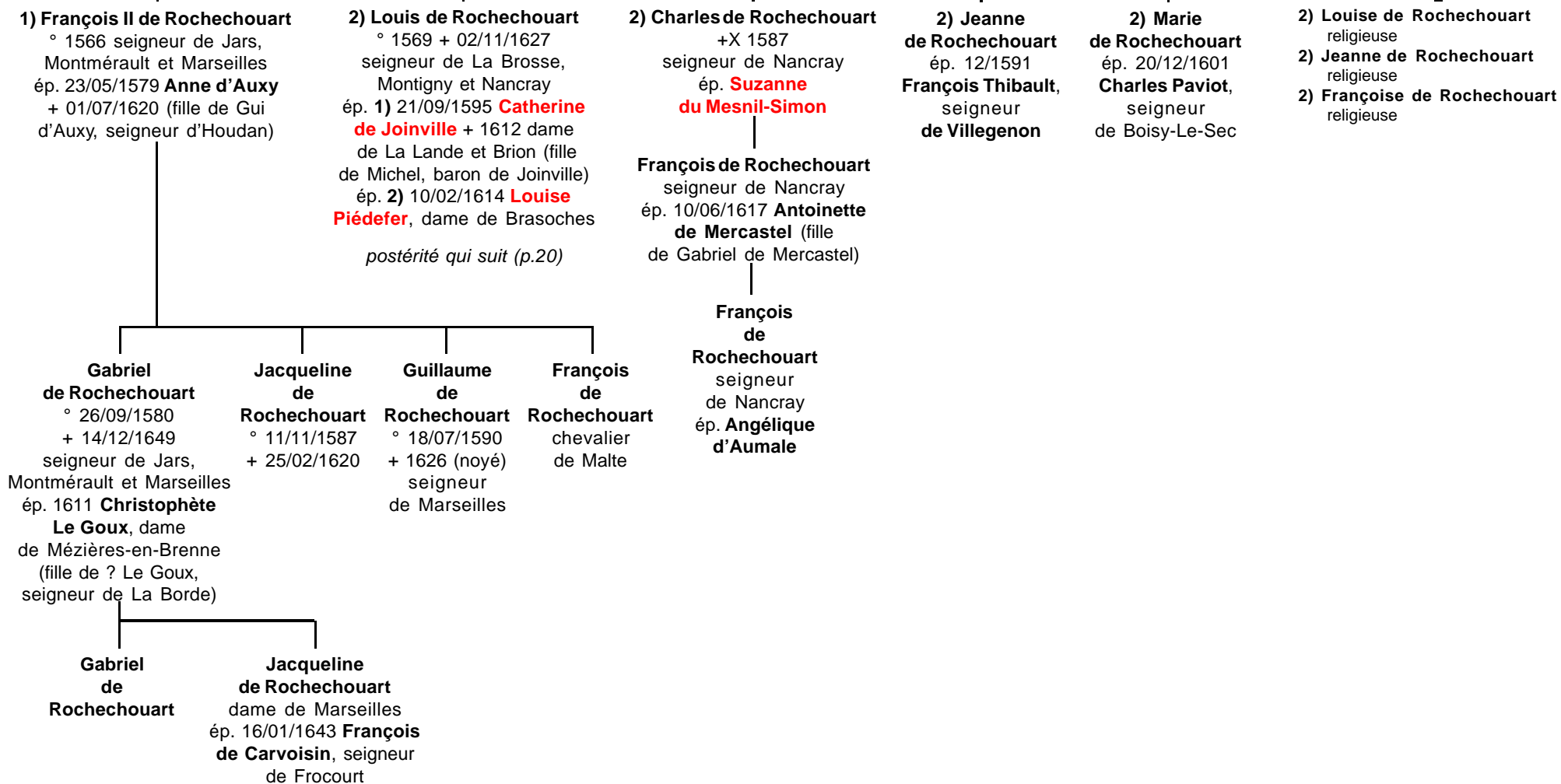

# Rochechouart

seigneurs de Rochechouart  
troisième branche

19

Louis de Rochechouart  
et 1) Catherine de Joinville  
et 2) Louise Piédefer

1) Anne de Rochechouart  
° 11/04/1597  
ép. 1613 (ou 1643 ?)  
**Gédéon Sanguin des Mazzis**,  
seigneur du Tronchet  
(fils de Claude des Mazzis  
et de Catherine Sanguin)

1) Gabrielle  
de Rochechouart  
religieuse

1) Louis de Rochechouart  
° 06/10/1601 + 20/09/1652 seigneur  
de La Brosse, Montigny, Nancray et La Lande  
ép. 15/10/1628 **Louise de Loury**, co-baronne  
de Loury (fille d'Isaac, baron de Loury)

1) Marie de Rochechouart  
° 19/04/1610 dame de Briou  
ép. 1629 **Claude  
des Moulins**, seigneur  
de Sépoix

1) Charlotte  
de  
Rochechouart  
° 19/12/1611  
religieuse

Suzanne de Rochechouart  
° 22/06/1630  
ép. 1) 26/06/1650 **Pierre Chaludet**,  
seigneur de Liffermeau  
ép. 2) **Gilles de La Grange**,  
seigneur de La Bretèche

Louise  
de Rochechouart  
° 07/06/1631  
ép. 28/10/1653 **François  
de Courtenay**, seigneur  
de Changy

Isaac Louis de Rochechouart  
° 25/11/1632 baron de Loury, seigneur  
de Montigny, Nancray, La Lande et le Monceau  
ép. 1) 01/12/1659 **Françoise de Piéfontain**  
+ 1675 (fille de Jean, seigneur de Piéfontain)  
ép. 2) **Christine de Marlaud** + 1675 (fille  
de Christophe de Marlaud, seigneur de Chambon)

Louis  
de Rochechouart  
° 05/10/1635  
chevalier  
de Malte

Joseph de Rochechouart  
° 17/06/1645 + 1710  
seigneur de La Brosse  
ép. 1687 **Marie Madeleine  
de Valenciennes**

*postérité  
qui suit (p.21)*

1) Louis de Rochechouart  
+ 14/05/1737 baron de Loury, etc.  
ép. 11/04/1692 **Elisabeth de Cugnac**  
(fille de Philippe de Cugnac,  
baron de Jouÿ)

1) Elisabeth  
Louise  
de  
Rochechouart

2) Louis Alexandre de Rochechouart  
+ 12/08/1731 marquis de Jars  
ép. 1701 **Anne Marie Augier**  
(fille de ? Augier, marquis de Crapado)

2) Marie Suzanne  
de Rochechouart  
ép. 1697 **François  
du Bellay** + 1709

Louis Philippe  
Esprit Juvénal  
de Rochechouart  
+ 1744 baron  
de Loury, etc.  
ép. 1740 **Suzanne  
de Suzemon**

Pierre  
Jules César  
de Rochechouart  
+ 1781 évêque  
d'Evreux puis  
de Bayeux (1753)

Joseph  
de  
Rochechouart

Louise Elisabeth  
de Rochechouart  
° 05/12/1702  
ép. 10/12/1731  
**Henri Lambert**,  
marquis  
de Thibouville

Julie Sophie  
de Rochechouart  
ép. 03/08/1728 **Bertrand**,  
vicomte **de Rochechouart**

Adélaïde  
Céleste  
de  
Rochechouart

# Rochechouart

*seigneurs de Rochechouart  
troisième branche*

20

**Joseph de Rochechouart  
et Marie Madeleine de Valenciennes**

**Louis Joseph de Rochechouart**  
° 07/03/1689 + 1734 seigneur  
de La Brosse et la Saussaye  
ép. 29/06/1721

**Marie Jeanne Le Vasseur**

**Louis Victor de Rochechouart**  
° 1691 + 1759  
ép. 1730 **Marie Françoise Motet**

**Jean Louis  
de Rochechouart**  
ép. **Louise Pocquet**

**Louise  
de  
Rochechouart**

**Joseph Louis Michel de Rochechouart**  
° 05/05/1722 seigneur de La Brosse et la Saussaye  
ép. 1749 **Marie Anne Dundas**  
(fille de Robert Dundas)

**Louis Pierre Jules César de Rochechouart**  
° 12/01/1755 + 03/11/1801 seigneur de La Brosse,  
Mont, Mareau, La Salle et Montpoullain  
ép. 1) 03/07/1775 (div. 1797) **Anne Durey**  
(fille de ? Durey, seigneur de Morsan)  
ép. 2) 1797 ? **Tardivand**

**1) Louis Pierre François  
Victor de Rochechouart**  
° 15/09/1776 + 1802

**1) Louis François  
de Rochechouart**  
° 04/11/1782 + X 1814

**1) Louis Léon Victor de Rochechouart**  
° 04/09/1788 + 26/02/1858  
comte de Rochechouart, Général-Major  
(émigré en Russie), maréchal de camp (1814)  
ép. 05/01/1822 **Elisabeth Ouvrard** + 24/07/1857  
(fille de Gabriel Ouvrard)

**2) Louis Félix Maximilien  
de Rochechouart**  
° 1798 + 30/03/1868

*postérité*

# Rochechouart

*seigneurs de Rochechouart  
quatrième branche*

8

Antoine de Rochechouart  
et Catherine de Faudoas

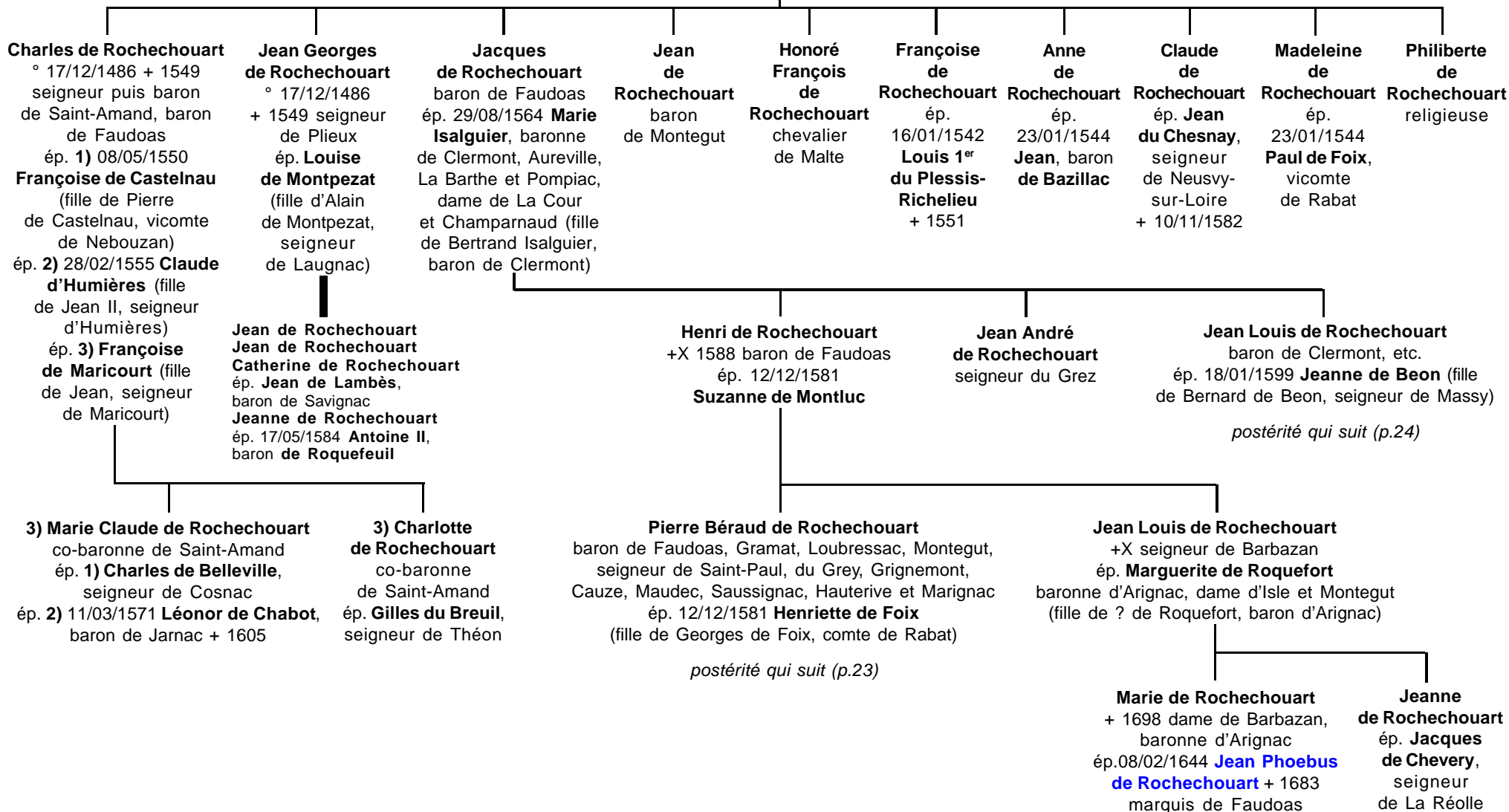



# Rochechouart

*seigneurs de Rochechouart  
quatrième branche*

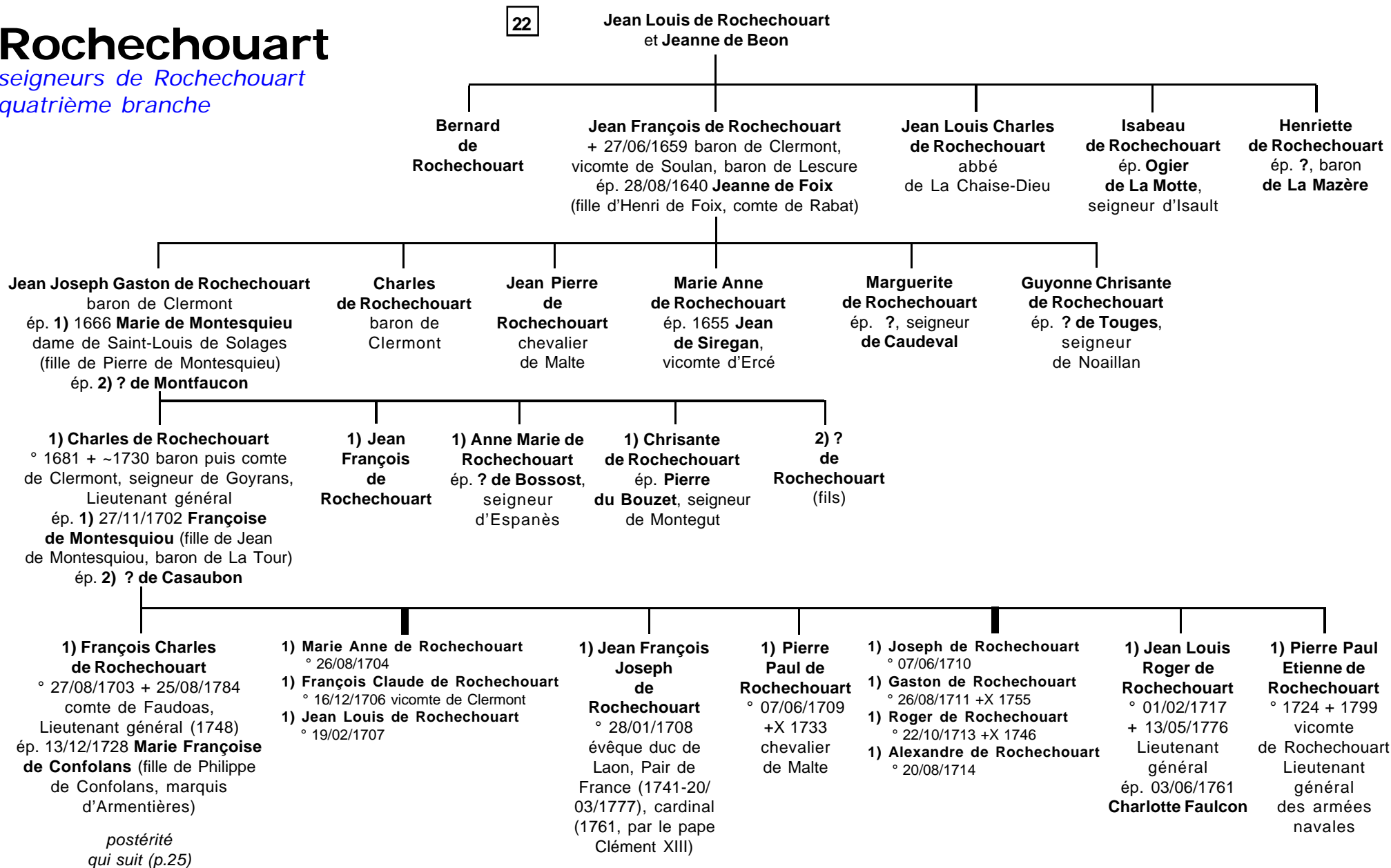



# Rochechouart

*seigneurs de Rochechouart  
quatrième branche*

